

# Tempi di termine del Tirocinio Pratico Valutativo (TPV), Sostenimento della Prova Pratico Valutativa e discussione finale Tesi nei corsi di laurea magistrali abilitanti (LM-51)

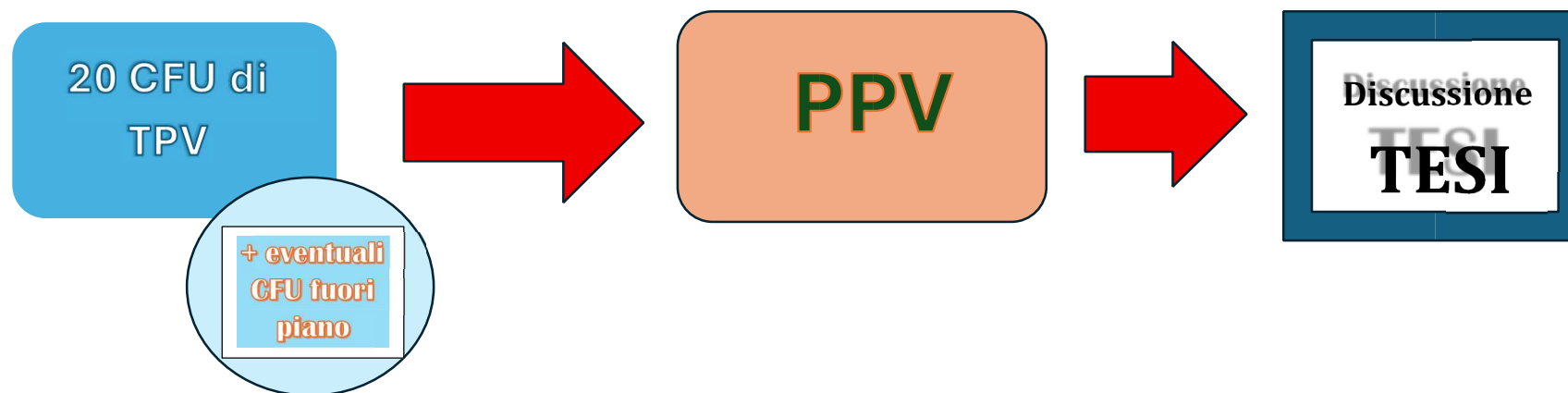

SESSIONE DI TESI	Termine entro il quale deve finire il TPV	Termine entro il quale consegnare il libretto TPV	Termine entro il quale verbalizzare tutti i 120 CFU	Sostenimento PPV	Periodo di discussione TESI
<b>ESTIVA</b>	3 giugno 2026	10 giugno 2026	16 giugno 2026	prima settimana luglio 2026	dal 13 luglio al 17 luglio 2026
<b>AUTUNNALE</b>	7 settembre 2026	15 settembre 2026	30 settembre 2026	quarta settimana ottobre 2026	dal 9 novembre al 13 novembre 2026
<b>INVERNALE</b>	5 gennaio 2026	12 gennaio 2027	15 gennaio 2027	prima settimana febbraio 2027	dal 8 febbraio al 12 febbraio 2027
<b>STRAORDINARIA (APRILE)</b>	2 febbraio 2026	10 febbraio 2027	26 febbraio 2027	Prima settimana aprile 2027	Dal 19 aprile al 23 aprile 2027

N.B. La data della PPV cade dopo la chiusura delle domande di Laurea di ogni sessione e prima della discussione della tesi. Sarà unica e non ripetibile nella sessione. In caso di bocciatura alla PPV il candidato non potrà accedere alla discussione finale della tesi e sarà costretto a ripetere la prova in una sessione successiva.



# *Incontro informativo su tesi magistrale, TPV e PPV*

**28 aprile 2026**

**17.00 - 19.00**

Incontro **online**

Dott.ssa Maria Anna Donati

Prof.ssa Giulia Fioravanti

Team delle tutor all'orientamento

# Tutor orientamento

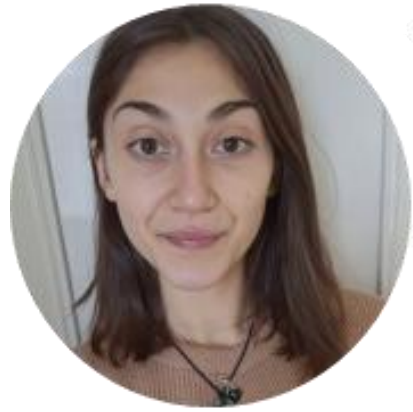

## Chiara Tredici

Laureata in **Scienze e Tecniche Psicologiche** curriculum Psicologia Clinica e della Salute  
Corso di Laurea Magistrale in **Psicologia Clinica e della Salute e Neuropsicologia** curriculum **Psicologia Clinica e della Salute**



## Siria Goracci

Laureata in **Scienze e Tecniche Psicologiche** curriculum Psicologia Clinica  
Corso di Laurea Magistrale in **Psicologia Clinica e della Salute e Neuropsicologia** curriculum in **Psicologia Clinica e della Salute**



## Ginevra Ermini

Laureata in **Scienze e Tecniche Psicologiche** curriculum Psicologia Sociale, del Lavoro e delle Organizzazioni  
Corso di Laurea Magistrale In **Psicologia del Ciclo di Vita e dei Contesti** curriculum in **Psicologia del Lavoro e delle Organizzazioni**



## Sofia Santisi

Laureata in **Scienze e Tecniche Psicologiche** curriculum Psicologia Sociale, del Lavoro e delle Organizzazioni  
Laureata In **Psicologia del Ciclo di Vita e dei Contesti** curriculum in **Crisi e Promozione delle Risorse nei Contesti Sociali e di Comunità**  
PhD Student del **Dottorato in Life Course Research**



## Laura Giallombardo

Laureata in **Scienze e Tecniche Psicologiche** curriculum Psicologia dei Processi Cognitivi  
Corso di Laurea Magistrale In **Psicologia Clinica e della Salute e Neuropsicologia** curriculum in **Assessment e Intervento Psicologico in Neuropsicologia**

# Overview

## 1. Maria Anna Donati

- **Tirocinio Pratico Valutativo (TPV)**
- **Prova Pratico Valutativa (PPV)**

## 2. Giulia Fioravanti

- **Prova finale**

# Obiettivi

- Incentivare la conoscenza degli obiettivi formativi del TPV
- Aumentare le informazioni sui processi e sui tempi burocratici legati al TPV
- Aumentare la conoscenza dei criteri di valutazione nella PPV

## Obiettivi

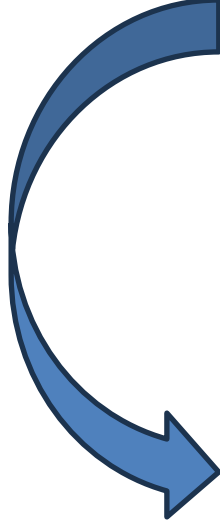
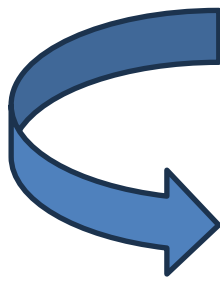
- 
- Incentivare la conoscenza degli obiettivi formativi del TPV
  - Aumentare le informazioni sui processi e sui tempi burocratici legati al TPV
  - **Incrementare il senso critico, la consapevolezza e la personal agency**
- 
- Aumentare la conoscenza dei criteri di valutazione nella PPV
  - **Incrementare l'efficacia della preparazione alla prova**



UNIVERSITÀ  
DEGLI STUDI  
FIRENZE

# TIROCINIO PRATICO VALUTATIVO (TPV)

# TIROCINIO PRATICO VALUTATIVO

- **Decreto Interministeriale n. 567 del 20-06-2022**

## Articolo 2.

### *Tirocinio Pratico-Valutativo.*

1. Il tirocinio pratico-valutativo (di seguito, TPV) si sostanzia in **attività formative professionalizzanti corrispondenti a 30 crediti formativi universitari** (di seguito, CFU) **svolte in contesti operativi presso qualificati enti esterni convenzionati con le università**. Parte di tali attività è svolta presso strutture sanitarie pubbliche o private accreditate e contrattualizzate con il Servizio sanitario nazionale. Se tali strutture non possono assicurare l'adeguata ed effettiva disponibilità al loro interno di servizi di psicologia e dei relativi tutor, il TPV può essere svolto interamente presso gli altri enti esterni convenzionati con le università. Il TPV ha durata complessiva pari a 750 ore.

# TIROCINIO PRATICO VALUTATIVO

- **Decreto Interministeriale n. 567 del 20-06-2022**

2. Le attività di cui al comma 1 supervisionate prevedono l'osservazione diretta e lo svolgimento di attività finalizzate ad un apprendimento situato e allo sviluppo delle competenze legate ai contesti applicativi degli ambiti della psicologia e delle abilità procedurali e relazionali fondamentali per l'esercizio dell'attività professionale. Tali competenze fanno riferimento agli atti tipici e riservati, caratterizzanti la professione di psicologo anche ai sensi dell'articolo 1 della legge 18 febbraio 1989, n. 56, e comprendono l'uso degli strumenti conoscitivi e di intervento per la prevenzione, la diagnosi, le attività di abilitazione-riabilitazione, di sostegno in ambito psicologico rivolte alla persona, al gruppo, agli organismi sociali e alle comunità nonché le attività di sperimentazione, ricerca e didattica.
3. In particolare il TPV prevede:
  - a) attività, svolte individualmente o in piccoli gruppi, finalizzate all'apprendimento di metodi, strumenti e procedure relativi ai contesti applicativi della psicologia;
  - b) esperienze pratiche, laboratori, simulazioni, role playing, stesura di progetti, svolti individualmente o in piccoli gruppi, concernenti strumenti, metodi e procedure, finalizzati allo sviluppo delle conoscenze necessarie ad operare nei contesti in cui intervengono gli psicologi.

# TIROCINIO PRATICO VALUTATIVO

- **CFU assegnati: 30 (750 ore)**
  - Corso di Laurea Triennale: **10 CFU** (250 ore)
  - Corsi di Lauree Magistrali abilitanti: **20 CFU** (500 ore)

# TIROCINIO PRATICO VALUTATIVO

## Lauree Magistrali abilitanti LM-51

- Può essere svolto a partire dal **2° anno** del corso di laurea
- Distribuzione dei 20 CFU di TPV in base al Corso di Laurea Magistrale:

Corso di Laurea Magistrale in  
**Psicologia Clinica e della Salute  
e Neuropsicologia**



Tutti i **20 CFU** di TPV devono essere  
svolti presso **enti esterni  
convenzionati** con l'Università degli  
Studi di Firenze

Da  
specificare  
nel piano di  
studio



Corso di Laurea Magistrale in  
**Psicologia del Ciclo di Vita e dei  
Contesti**



- A. **20 CFU** di TPV tutti svolti presso **enti esterni convenzionati** con l'Università degli Studi di Firenze
- B. Fino a **6 CFU** svolti in attività formative (**laboratori**) all'interno del corso di Laurea e i restanti **14 CFU** di TPV presso **enti esterni convenzionati** con l'Università degli Studi di Firenze

Corso di Laurea Magistrale in  
**Psicologia del Ciclo di Vita e dei  
Contesti**



- A. **20 CFU** di TPV tutti svolti presso **enti esterni convenzionati** con l'Università degli Studi di Firenze
- B. Fino a **6 CFU** svolti in attività formative (**laboratori**) all'interno del corso di Laurea e i restanti **14 CFU** di TPV presso **enti esterni convenzionati** con l'Università degli Studi di Firenze



E' necessario indicare presso quale laboratorio si intende svolgere i 6 CFU di TPV:

- **Laboratorio di Psicologia Scolastica** – *Progettare percorsi di potenziamento in psicologia scolastica* (Prof.ssa Pecini e Prof. Tarchi)
- **Laboratorio di studi longitudinali in Psicologia dello Sviluppo** - *Valutazione del funzionamento socio-emotivo nelle diverse fasi di vita, strategie d'intervento e valutazione di efficacia* (Prof.ssa Menesini e Prof.ssa Nocentini)
- **Laboratorio di Psicometria** – *Assessment Psicologico Strumenti, Metodi e Tecniche* (Prof.ssa Primi e Dott.ssa Donati)
- **Laboratorio VirHuLab** - *Tecnologie avanzate per l'Intervento Psicologico e Psicosociale* (Prof. Guazzini)
- **Laboratorio di Psicologia del Lavoro e delle Organizzazioni per le Healthy Organizations** – *WOProHO* (Prof.ssa Di Fabio, Dott.ssa Palazzeschi, Dott. Svicher)



# SEDI ESTERNE PER IL TPV

- **Sede esterna convenzionata** con la Scuola di Psicologia
- **Aziende Sanitarie** con contratto di convenzione
- All'esterno in **paesi europei** ed **extra-europei**



# SEDI ESTERNE PER IL TPV

- **Nuova sede esterna DA convenzionare**



**I tempi per convenzionare una nuova sede sono molto lunghi (anche 1 anno!), pertanto è consigliabile iniziare la procedura il prima possibile!**

# SEDI ESTERNE PER IL TPV

- **Nuova sede esterna DA convenzionare**



**I tempi per convenzionare una nuova sede sono molto lunghi (anche 1 anno!), pertanto è consigliabile iniziare la procedura il prima possibile!**



**Fondamentale individuare la struttura dove svolgere il TPV già nel primo anno del corso di laurea magistrale**

# PERIODI SPECIFICI PER IL TPV

Sono previsti **4 diversi periodi di inizio TPV**,  
ognuno con una specifica **finestra di presentazione della domanda**

<b>Periodo di tirocinio</b>	<b>Invio della documentazione alla Scuola di Psicologia</b>
con inizio il 1 Marzo	=> la domanda deve essere presentata dal 1 Gennaio al 20 Gennaio
con inizio il 1 Giugno	=> la domanda deve essere presentata dal 1 Aprile al 20 Aprile
con inizio il 1 Ottobre	=> la domanda deve essere presentata dal 1 Giugno al 20 Giugno
con inizio il 1 Dicembre	=> la domanda deve essere presentata dal 1 Ottobre al 20 Ottobre

# PERIODI SPECIFICI PER IL TPV



**Fondamentale far  
iniziare il tirocinio  
anche in base a  
quando si vuole  
sostenere la prova  
finale**



## 1. Trovare una sede

- Ottenere la **disponibilità** e l'**assegnazione di un tutor** di una sede convenzionata
- Insieme alla sede procedere alla preparazione dei **documenti** necessari:
  - **Progetto formativo**  
(nell'ultima pagina riportare: le FIRME A PENNA per esteso del/della tirocinante, del/della tutor e del/della rappresentate legale dell'azienda; TIMBRO della sede)
  - **Simulazione del periodo di TPV**
  - **Autodichiarazione del/della Tutor**  
(con FIRMA A PENNA del tutor e TIMBRO del tutor)



## 2. Presentare la domanda di TPV

- In base alla finestra di presentazione della domanda, caricare sull'apposito Forum i documenti necessari in formato PDF:
  - **Progetto formativo**
  - **Simulazione del periodo di TPV**
  - **Autodichiarazione del/della Tutor**
  - **Documento di identità del tirocinante e del Tutor**
  - **Attestato corso di formazione generale sulla Sicurezza sui luoghi di lavoro**
  - ***Dichiarazione sostitutiva dell'atto di notorietà*** solo in casi di necessità (ad esempio con l'azienda sanitaria)

### 3. Valutazione della domanda

- Dopo la scadenza dell'inserimento delle domande nel FORM, l'Ufficio competente provvederà a valutare la documentazione caricata e invierà ad ogni singolo tirocinante una MAIL per comunicare se la documentazione è stata approvata oppure se necessita di alcune integrazioni, correzioni o chiarimenti
- Lo tirocinante dovrà poi inoltrare alla Struttura ospitante e al/alla Tutor la mail ricevuta dalla Segreteria Tirocini per confermare che il tirocinio è stato approvato e che pertanto può iniziare dalla data ufficiale

## 4. Consegna dei documenti alla Segreteria (in originale)

- Invio documenti per **posta raccomandata**
- **Consegna a mano** dei documenti alla segreteria (via della Torretta, 16, Firenze)
- Prenotazione tramite calendario online



## 5. Compilazione Libretto-Diario



- A inizio del suo percorso di tirocinio, l'è tirocinante dovrà **scaricare online il Libretto-diario** (che include la Valutazione finale del Tutor psicologo)
- L'è tirocinante **ogni giorno annota l'orario e le relative attività** svolte con la supervisione del proprio Tutor
- Si raccomanda di far **coincidere l'ultimo giorno del TPV con la data di fine del progetto** e di **NON superare il monte ore giornaliero con quello indicato sul progetto**

## 6. Consegna Libretto-Diario

- Appena concluse le ore, il libretto dovrà essere consegnato o inviato all'Ufficio Tirocini con la massima sollecitudine
  - Invio Libretto-Diario per **posta raccomandata**
  - **Consegna a mano** del Libretto-Diario alla segreteria (via della Torretta, 16, Firenze)

**NB:** tutte le sezioni del Libretto dovranno essere compilate:

-Dati riepilogativi nella prima pagina;

-Valutazione finale completa di crocette e giudizio di idoneità **firmata dal tutor completo di timbro;**

-Attestazione finale con il totale delle ore e dei giorni svolti **firmato dal tutor e dal rappresentante legale completa di timbro.**



UNIVERSITÀ  
DEGLI STUDI  
FIRENZE

# PROVA PRATICO VALUTATIVO (PPV)

# PROVA PRATICO VALUTATIVA

- **Decreto Interministeriale n. 567 del 20-06-2022**

## Articolo 3.

### *Prova pratica valutativa.*

2. **La prova è unica e verte sull'attività svolta durante il TPV e sui legami tra teorie/modelli e pratiche professionali, nonché su aspetti di legislazione e deontologia professionale.**

# PROVA PRATICO VALUTATIVA

- **Decreto Interministeriale n. 567 del 20-06-2022**

4. La PPV è valutata da una commissione giudicatrice, in composizione paritetica, composta da almeno quattro membri. I membri della commissione giudicatrice sono, per la metà, docenti universitari di discipline psicologiche, uno dei quali con funzione di Presidente, designati dall'ateneo presso il quale si svolge la prova, e, per l'altra metà, professionisti designati dall'Ordine professionale territorialmente competente, iscritti da almeno cinque anni al relativo Albo.

# ACCESSO ALLA PPV



- Si potrà accedere alla prova solo dopo aver effettuato la **domanda di tesi**, vale a dire dopo aver svolto **tutti gli esami** e dopo aver effettuato tutti i CFU di **TPV** (i CFU degli esami e delle attività di TPV dovranno essere già registrati entro delle precise date in base alla sessione di laurea che si vuole svolgere)

Sessione A.A. 2025/2026	Periodo di presentazione delle domande di laurea su TesiOnline	Termine entro il quale sostenere e verbalizzare i cfu	Periodo di discussione prova finale
ESTIVA	da venerdì 15 maggio a venerdì 12 giugno 2026	entro giovedì 26 giugno 2026  entro martedì 16 giugno 2026- lauree abilitanti	da lunedì 13 luglio a venerdì 17 luglio 2026
AUTUNNALE	da lunedì 7 settembre a venerdì 9 ottobre 2026	entro mercoledì 30 settembre 2026	da lunedì 9 novembre a venerdì 13 novembre 2026

# ACCESSO ALLA PPV



- Si potrà accedere alla prova solo dopo aver effettuato la **domanda di tesi**, vale a dire dopo aver svolto **tutti gli esami** e dopo aver effettuato tutti i CFU di **TPV** (i CFU degli esami e delle attività di TPV dovranno essere già registrati entro delle precise date in base alla sessione di laurea che si vuole svolgere)

Sessione A.A.	Periodo di presentazione delle domande di laurea su TesiOnline	Termine entro il quale sostenere e verbalizzare i cfu	Periodo di discussione prova finale
2025/2026			
ESTIVA	da venerdì 15 maggio a venerdì 12 giugno 2026	entro giovedì 26 giugno 2026 entro martedì 16 giugno 2026- lauree abilitanti	da lunedì 13 luglio a venerdì 17 luglio 2026
AUTUNNALE	da lunedì 7 settembre a venerdì 9 ottobre 2026	entro mercoledì 30 settembre 2026	da lunedì 9 novembre a venerdì 13 novembre 2026

**Fondamentale consegnare il libretto TPV almeno 15 giorni prima rispetto alla data di consegna del libretto indicata sul sito**



# PPV



- La valutazione prevederà un **giudizio di idoneità**
- In caso di giudizio di non idoneità, la candidato non potrà accedere alla discussione della prova finale e sarà costretto/a a ripetere la PPV in una sessione successiva



Criteri di valutazione:

- 1. Correttezza linguistica nell'esposizione**, in particolare si valuta l'utilizzo di un linguaggio specifico alla disciplina psicologica
- 2. Correttezza espositiva dei concetti richiesti**, in particolare si valutano chiarezza e organizzazione del discorso
- 3. Correttezza dei riferimenti normativi e istituzionali**, sia nei contenuti che nei termini, che nelle applicazioni
- 4. Capacità critica nell'esposizione dell'esperienza di tirocinio**
- 5. Utilizzo di costrutti e teorie adeguati** e rilevanti rispetto alle esperienze discusse



Criteri di valutazione:

- 1. Correttezza linguistica nell'esposizione**, in particolare si valuta l'utilizzo di un linguaggio specifico alla disciplina psicologica
- 2. Correttezza espositiva dei concetti richiesti**, in particolare si valutano chiarezza e organizzazione del discorso
- 3. Correttezza dei riferimenti normativi e istituzionali**, sia nei contenuti che nei termini, che nelle applicazioni
- 4. Capacità critica nell'esposizione dell'esperienza di tirocinio**
- 5. Utilizzo di costrutti e teorie adeguati** e rilevanti rispetto alle esperienze discusse

**Utile prepararsi un discorso di 7-10 minuti sulla propria esperienza di TPV collegandola con gli insegnamenti frequentati; Teorie e modelli; Articoli del Codice Deontologico**



UNIVERSITÀ  
DEGLI STUDI  
FIRENZE

**Per ulteriori informazioni:**

[orientamentopsico@psicologia.unifi.it](mailto:orientamentopsico@psicologia.unifi.it)

[stage@psico.unifi.it](mailto:stage@psico.unifi.it)



UNIVERSITÀ  
DEGLI STUDI  
FIRENZE

# **PROVA FINALE**

## **LA GUIDA DELLA SCUOLA DI PSICOLOGIA**

Corsi di Laurea Magistrale in Psicologia LM-51

Ufficio Orientamento Scuola di Psicologia [orientamentopsico@psicologia.unifi.it](mailto:orientamentopsico@psicologia.unifi.it)

## PROVA FINALE

- Consiste nella dissertazione di un **elaborato scientifico** individuale e originale, mirata all'**accertamento delle competenze acquisite** nel Corso di Laurea Magistrale.
- **CFU assegnati: 9**
- **Requisiti di accesso:** Tutti i crediti del piano di studi acquisiti + superare la prova PPV

# PROVA FINALE: passaggi procedura

1. Scelta del **proprio relatore/relatrice** compilando l'apposita domanda al seguente link: [Modulo attribuzione relatore tesi di laurea Magistrale](#)
2. Compilare il **form FORM presentazione modulo richiesta di laurea** in cui si allega la **domanda relatore** e l'**autocertificazione degli esami** sostenuti (scaricabile da SOL + inserire esami non presenti)
3. Effettuare la **domanda di tesi online** [Servizio per la Presentazione delle Domande di Tesi - Università degli Studi di Firenze](#)
4. Caricare la propria **tesi online** e **pagamento del bollettino**
5. Svolgimento e superamento della **Prova Pratico Valutativa (PPV)**
6. Quando la commissione viene pubblicata, **inviare elaborato alla correlatore assegnato**

Per ulteriori  
chiarimenti  
visitare il seguente  
LINK:

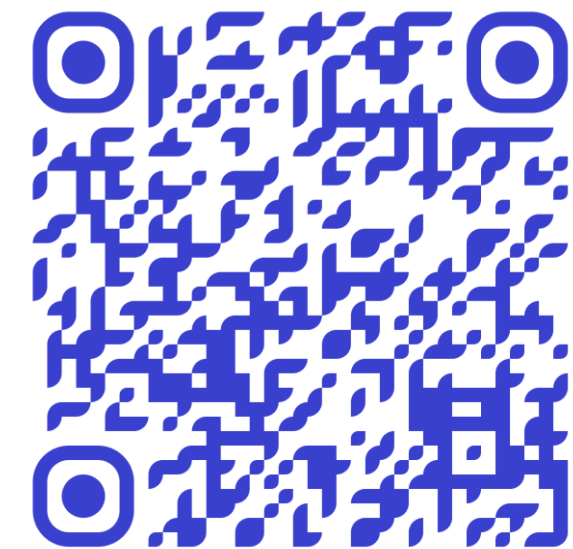



UNIVERSITÀ  
DEGLI STUDI  
FIRENZE

## Come trovare il professore/professoressa?

Possono fungere da  
relatore tutti i docenti  
della Scuola purché la  
tesi sia di argomento di  
un ambito  
caratterizzante del  
Corso di laurea  
magistrale





UNIVERSITÀ  
DEGLI STUDI  
FIRENZE



## La ricerca bibliografica per la tesi in Psicologia

La biblioteca organizza **corsi gratuiti online** per fornire le competenze per imparare autonomamente a localizzare, valutare e utilizzare le fonti informative disponibili in Internet e nel Sistema bibliotecario d'Ateneo.

In particolare l'attenzione sarà sulle **risorse bibliografiche e sulle banche dati utili per la preparazione della tesi di laurea**



I corsi si terranno  
**4 - 11 - 18 Maggio**  
dalle **9:00** alle **12:00**

Link per l'iscrizione:





UNIVERSITÀ  
DEGLI STUDI  
FIRENZE

# Biblioteca di Psicologia

Via S. Salvi, 12 - Palazzina 26 - 50135 Firenze

<https://www.sba.unifi.it/p458.htm>



## ORARI DI APERTURA

LUNEDI' 9:00-14:00

MERCOLEDI' 9:00-14:00

VENERDI' 9:00-14:00



Sessione A.A. 2025/2026	Periodo di presentazione delle domande di laurea su TesiOnline	Termine entro il quale sostenere e verbalizzare i cfu	Periodo di discussione prova finale
ESTIVA	da venerdì 15 maggio a venerdì 12 giugno 2026	entro giovedì 26 giugno 2026  entro martedì 16 giugno 2026- lauree abilitanti	da lunedì 13 luglio a venerdì 17 luglio 2026
AUTUNNALE	da lunedì 7 settembre a venerdì 9 ottobre 2026	entro mercoledì 30 settembre 2026	da lunedì 9 novembre a venerdì 13 novembre 2026
INVERNALE	da venerdì 11 dicembre 2026 a venerdì 8 gennaio 2027	entro venerdì 22 gennaio 2027  entro venerdì 15 gennaio 2027-lauree abilitanti	da lunedì 8 febbraio a venerdì 12 febbraio 2027
STRAORDINARIA	da venerdì 19 febbraio a venerdì 19 marzo 2027	entro venerdì 26 febbraio 2027	da lunedì 19 aprile a venerdì 23 aprile 2027



UNIVERSITÀ  
DEGLI STUDI  
FIRENZE

## PROVA FINALE: struttura dell'elaborato

- Un titolo (italiano e inglese)
- Un abstract (italiano e inglese)
- Un indice
- Una premessa
- Una trattazione strutturata in capitoli e paragrafi
- Una conclusione
- Una bibliografia (con eventuale sitografia).

The image shows a template for a thesis cover page. It features the University of Florence logo and name in the top left, and the School of Psychology and the degree course in the top right. The central part of the page is for the title, and the bottom part is for the supervisor and candidate information, followed by the academic year.

Scuola di  
PSICOLOGIA  
Corso di Laurea in

**Titolo della  
Tesi di Laurea**

**Relatore**  
Nome e Cognome

**Candidato**  
Nome e Cognome

Anno Accademico 20XX/20XX



## PROVA FINALE: struttura dell'elaborato

- Le normative APA 7th

Font	Arial	Times New Roman	Calibri	Lucida Sans Unicode	Georgia
Corpo del testo	11 normale	12 normale	11 normale	10 normale	11 normale
Titolo capitoli	<b>15 grassetto</b>	<b>16 grassetto</b>	<b>15 grassetto</b>	<b>14 grassetto</b>	<b>15 grassetto</b>
Titolo paragrafo	<b>13 grassetto</b>	<b>14 grassetto</b>	<b>13 grassetto</b>	<b>12 grassetto</b>	<b>13 grassetto</b>
Titolo sottoparagrafo	<b>11 grassetto corsivo</b>	<b>12 grassetto corsivo</b>	<b>11 grassetto corsivo</b>	<b>10 grassetto corsivo</b>	<b>11 grassetto corsivo</b>

- Interlinea 1,5pt
- Margine superiore: 2,5cm
- Margine inferiore: 2,5cm
- Margine rilegatura 3,5cm
- Margine libero 2,5cm



UNIVERSITÀ  
DEGLI STUDI  
FIRENZE

## PROVA FINALE: Citazioni

APA style <https://apastyle.apa.org/>

Uno o più autori:

- (Brown, 1992)
- (Caudek & Proffitt, 1993)
- (Donati et al., 2005)





## PROVA FINALE: Bibliografia

### Dopo le conclusioni :

- **Libro:** Mecacci, L. (1992). Storia della psicologia del Novecento. Laterza.
- **Riviste o periodici:** Mayer, R. E. (2019). Computer games in education. Annual Review of Psychology, 70, 531–549. <https://doi.org/10.1146/annurev-psych-010418-102744>
- **Internet, software, multimedia:** Nicolas, S. (2000). L'école de la Salpêtrière en 1885. Psychologie et Histoire. [http://lpe.psycho.univ-paris5.fr/membres/Nicolas\(3\).html](http://lpe.psycho.univ-paris5.fr/membres/Nicolas(3).html).

# PROVA FINALE: Valutazione

Per la prova finale la media sarà ponderata sui crediti e l'approssimazione sarà per eccesso.

I **punti bonus** da assegnare ai laureandi immatricolati a decorrere dalla sessione di esami di laurea di Luglio 2018 sono i seguenti:

- **entro la durata normale del corso** (Aprile) con media degli esami maggiore o uguale a **27**: punti 2.
- **entro un anno oltre la durata normale del corso** con media maggiore o uguale a **27**: punti 0,5.
- numero delle **lodi**: 0,25 punti per ciascuna lode fino al massimo di 1 punto
- mobilità **Erasmus**: punti 1 con almeno 12 CFU acquisiti

Il range dei punteggi assegnati per la valutazione della prova finale va da **0 a 7**.

Il punteggio minimo per il superamento dell'esame finale è **66/110**. Con eventuale menzione all'unanimità della lode



UNIVERSITÀ  
DEGLI STUDI  
FIRENZE

**Spazio alle domande**



UNIVERSITÀ  
DEGLI STUDI  
FIRENZE

**Per ulteriori informazioni:**

[orientamentopsico@psicologia.unifi.it](mailto:orientamentopsico@psicologia.unifi.it)

[bibpsico@unifi.it](mailto:bibpsico@unifi.it)



UNIVERSITÀ  
DEGLI STUDI  
FIRENZE

# QUESTIONARIO DI GRADIMENTO

